

RAPPORT MORAL ET FINANCIER

RAPPORT D'ACTIVITÉ

portant sur l'EXERCICE 2024

Assemblée Générale du 27 mars 2025

Lieu : Maison de la Vie associative et culturelle, 4 rue Amélie 75007 PARIS



Ecole des Grands-Parents Européens

12, rue Chomel 75007 Paris. Tél. : 01 45 44 34 93. Fax : 01 45 44 33 87 <https://egpe.org/>

Association Loi 1901 e-mail : egpe@wanadoo.fr SIRET 398 493 544 000 17

RAPPORT MORAL

Année 2024

La grande famille des EGPE s'est retrouvée réunie pour fêter les trente ans de la création de l'association. Ce fut un bel évènement, festif et enrichissant, tout à la fois.



Ce fut aussi et surtout l'occasion de souligner combien les EGPE doivent à leurs bénévoles qui se sont relayés à travers les années pour maintenir le flambeau allumé depuis trente ans. Bénévoles auxquels je rends ici hommage, donc certaines ont quitté ce monde (Nancy, Germaine récemment sans oublier Bernadette en 2024 ...).

Lors de l'année 2024, la démarche d'Observatoire de la Grand-Parentalité, en vue de la tenue du colloque-anniversaire, s'est poursuivie avec enthousiasme. Ce travail de préparation intense s'est appuyé sur un grand investissement des bénévoles dans toutes les activités : l'équipe d'**ALLO GRANDS-PARENTS** a assuré une écoute et un accueil à des grands-parents de toute la France et

même parfois d'ailleurs, **Aujourd'hui Grands-Parents** a ouvert un 2^{ème} groupe, les **Ateliers de langage** ont pu se développer dans de nouvelles écoles maternelles et ont renouvelé leur matériel pédagogique, l'atelier **Psychogénéalogie** s'est ajouté aux ateliers existants (**Café-Actualités**, **Club-Lecture**, **Atelier-philosophie**, **Atelier d'écriture**), la commission "**Grands-Parents, Petits-enfants, unis pour la Planète**" a finalisé son reportage, les **Cafés des Grands-Parents** ont accueilli un nombre de grands-parents de plus en plus important, renouvelant ainsi notre public. Les **BABALIAS**, maintenant plus nombreuses, ont développé deux nouveaux axes d'actions collectives en partenariat avec la PMI Hors les Murs de l'Hôtel Dieu et la Salle accueil naissance du 13^{ème}.

Vraiment, l'EGPE a conforté son rôle d'Observatoire de la Grand-Parentalité et affirmé la place des grands-parents dans la vie des familles, au cœur des solidarités intergénérationnelles. A noter que désormais la plupart des activités bénéficient d'un film de présentation mis en ligne sur notre site. Tout ce développement s'est appuyé sur une augmentation réelle du travail administratif et comptable pour lequel je rends ici hommage à celles et ceux qui m'entourent et m'aident précieusement dans ces tâches souvent ingrates mais pourtant ô combien indispensables.

Cependant, cet investissement généreux de nos bénévoles ne doit pas masquer la réalité dont je suis, en tant que présidente, parfaitement consciente. Si j'ai été accueillie en 2020 par des équipes qui n'ont pas flanché et continuent à assurer, le temps passe et il est vraiment urgent de faire appel à la génération montante des jeunes retraités difficiles à rencontrer et surtout à motiver malgré notre présence accrue à tous les forums des seniors organisés dans plusieurs arrondissements parisiens. L'altruisme serait-il une valeur en perdition ? Je ne veux pas y croire mais il va falloir sérieusement faire savoir autour de soi qu'à l'EGPE la cause défendue en vaut la peine et qu'on recrute !!!

Soyez assurés de mon dévouement à la cause des grands-parents soutenue par l'EGPE,

La Présidente, Régine FLORIN

RAPPORT FINANCIER EXERCICE COMPTABLE 2024

COMPTE DE RESULTAT AU 31 DECEMBRE 2024					
CHARGES	2024	2023	PRODUITS	2024	2023
ACHATS	3479,15	2065,78	COTISATIONS ET DONS	12805,08	15452,39
Electricité	513,28	638,05	Cotisations et dons de particuliers	12805,08	15452,39
Fournitures, consommables	1777,24	1007,14			
Documentation, jeux	1188,63	420,59	SUBVENTIONS	25437,46	37867,26
			Malakoff Humanis	15500,00	21000,00
SERVICES EXTERIEURS	16014,05	16680,64	Mairie de Paris		8000,00
Loyers et charges	15311,61	14832,34	CAF Paris	5100,00	6610,00
Assurance	702,44	316,50	UDAF	37,46	2257,26
Crédit bail		1531,80	Fondation de France	4800,00	
AUTRES SERVICES EXTERIEURS	23169,25	12824,44	AUTRES PRODUITS D'EXPLOITATION	600,00	300,00
Convention stage	2243,00				
Abonnement internet et téléphone	2227,80	1988,18			
Services bancaires	116,48	199,16	PRODUITS FINANCIERS	1046,72	763,80
Impressions	1093,32	951,85	Intérêts Livret Bleu Crédit Mutuel	1046,72	763,80
Prestations formation et analyse	2495,00	2920,00			
Prestations vidéo et théâtre	900,00	3584,00			
Prestations création document et site interne	2590,00	1932,90			
Frais déplacement	2115,90	917,10			
Location matériels vidéo et audio	2580,00				
Cadeaux colloque	2768,20				
Reception colloque	3596,40				
Cotisations	443,15	331,25			
AUTRES FRAIS DE GESTION		60,00			
CONTRIBUTION BENEVOLES	151000,00	120000,00	CONTRIBUTION BENEVOLES	151000,00	120000,00
TOTAL DES CHARGES DE L'EXERCICE	193662,45	151630,86	TOTAL DES PRODUITS DE L'EXERCICE	190889,26	174383,45
			RESULTAT DE L'EXERCICE	-2773,19	22752,59
DISPONIBILITES AU 31 DECEMBRE	2024	2023			
Crédit Mutuel compte courant	12105,55	35925,46			
Crédit Mutuel Livret Bleu	45630,98	25630,98			
TOTAL	57736,53	61556,44			

BILAN EXERCICE COMPTABLE 2024

BILAN AU 31 DECEMBRE 2024					
ACTIF	2024	2023	PASSIF	2024	2023
IMMOBILISATIONS			CAPITAUX	58783,25	61556,44
			Fonds associatif	26776,83	26776,83
			Report a nouveau	34779,61	12027,02
PRODUITS A RECEVOIR	1046,72		Résultat exercice excédent		22752,59
Intérêts courus Livret Bleu	1046,72		Résultat exercice perte	-2773,19	
DISPONIBILITES	57736,53	61556,44			
Crédit Mutuel compte courant	12105,55	35925,46			
Crédit Mutuel Livret Bleu	45630,98	25630,98			
TOTAL ACTIF	58783,25	61556,44	TOTAL PASSIF	58783,25	61556,44
DISPONIBILITES AU 31 DECEMBRE	2024	2023			
Crédit Mutuel compte courant	12105,55	35925,46			
Crédit Mutuel Livret Bleu	45630,98	25630,98			
TOTAL	57736,53	61556,44			



Rapport de gestion 2024

1. Remarque préalable :

- L'exercice 2024 a été marqué par la préparation du colloque des 30 ans de l'EGPE et par sa tenue le 23 novembre 2024.

2. Les principales caractéristiques de la gestion 2024

2.1 Des dépenses en augmentation de 35 % par rapport à 2023

- Elles passent de 31 630 € en 2023 à 42 662 en 2024. Cette évolution concerne pour l'essentiel les autres services extérieurs impactés par les frais engendrés par les travaux relatifs à l'observatoire de la grand-parentalité qui ont abouti à la tenue du colloque des 30 ans. Le cout de cette manifestation sur l'exercice 2024 a été contenu à environ 12 000 €.
- Pour rappel les dépenses nécessaires au fonctionnement courant de l'association sont d'environ 26 000 € dont 15 300 € de loyer des locaux.

2.2 Des recettes en diminution par rapport à 2023

- De 54 383 € en 2023 elles s'élèvent à 38 242 € en 2024. Cela s'explique par le décalage d'exercice entre les subventions perçues et leurs utilisations. Le financement de Malakoff Humanis s'étale sur trois ans (2023 à 2025) pour un total de 45 000 €, le solde de 8 500€ sera versé en 2025 après production du livre blanc.
- La mairie de Paris n'a versé aucune subvention en 2024, alors que 8 000 € avaient été versés en 2023.
- Les cotisations et dons des adhérents passent de 15 452 € en 2023 à 12 805 € en 2024, soit une diminution de 17 %. Toutefois on constate un renouvellement significatif des adhérents.

2.3 Valorisation du bénévolat

Comme les années passées, nous avons procédé à la valorisation du bénévolat pour les activités et pour la gestion administrative de l'association. Cela représente un montant de 151 000 €, soit l'équivalent de 8640 heures annuelles ou de 8 personnes à temps plein valorisé au taux du SMIC.

2.4 Un résultat avec un léger déficit

Le résultat de l'exercice se présente avec un léger déficit de 2 773 €.

3. **La trésorerie de l'association** s'élève, au 31 décembre 2024, à 57 736 € contre 61 556 € en 2023. Cela représente environ deux années de charges courantes.



Rapport d'activité

L'accueil

Responsables : Nicole Beaufiles avec Marie-Françoise Fourdrinier, Pierre Manipoud.

L'**Accueil** est assuré par un ou une bénévole, les lundis, mardis, jeudis de 10h à 15h, en dehors des vacances scolaires. C'est une cellule très active, essentielle à la vie de l'EGPE, chargée de :

L'accueil de tous les visiteurs pour présenter l'Association et ses activités, en fournissant les informations demandées,

La réception des participants aux divers ateliers, l'accueil des livreurs, fournisseurs, etc..

L'accueil téléphonique : 1^{ère} écoute de grands-parents en difficulté avant transfert aux écoutant(e)s,

Réponses aux demandes d'informations sur l'EGPE et ses activités, sur les disponibilités de celle-ci pour intervenir dans des conférences, à la radio ou dans la presse, renseignements sur les actions engagées, avant transfert aux responsables concernés ;

Prises de rendez-vous pour des entretiens individualisés; inscriptions aux activités etc

La gestion administrative dont: secrétariat avec envoi de documents élaborés par EGPE, gestion du fichier d'adhérents, comptabilisation des cotisations (il est intéressant de noter une hausse significative de nouveaux adhérents depuis cette année) et des inscriptions aux différentes activités avec remise de chèques ou espèces en banque; suivi et classement de la documentation; réservation des salles, etc...

La participation à diverses actions de l'EGPE telles que salons, forums ou autres.



La ligne d'écoute "ALLO GRANDS-PARENTS"

Ecoutant-e-s : Atala, Sophie, Daniel, Annick, Monique, Nicole, Chantal

Bilan de l'Ecoute 2024

L'équipe : Annick, Atala, Chantal, Daniel, Monique, Nicole, Sophie...et Macha.

Depuis plusieurs années le nombre d'appels à l'Ecoute est stable et ce malgré toutes les propositions qualitatives qui sont faites dans de nombreuses régions, que ce soit par des associations, des municipalités... ce qui démontre que parler est un véritable besoin dans notre monde en mutation constante et en particulier sur ce qui fait famille.

Cette année 2024, au regard des chiffres mensuels, nous constatons qu'il y a eu un net pic d'appels en janvier avec son lot de grands-parents qui disent leur manque de petits-enfants. Ils ne les voient plus et n'hésitent pas à saisir autant la justice que les médiations. Ils nous parlent de dépression, de violence physique et verbale chez les grands-parents, de la part de leurs enfants et petits-enfants. On peut penser que, même s'il ne le nomme pas, c'est l'effet Noël qui amplifie leur solitude et leur manque, réactive leur souffrance et développe une amertume qui remonte à loin. Du reste eux-mêmes sont souvent violents dans leurs propos. En février nettement moins d'appels mais toujours le projet de saisir la justice avec consultation auprès de notre juriste Macha.

Des étonnements aussi comme celui de ne pas comprendre l'attitude de leur belle-fille quand des grands parents ont fait un cadeau au fils de leur fils donc leur petit-fils, mais pas à sa fille à elle issue d'une précédente union... cherchez l'erreur ! Et que dire des petits-enfants retenus dans le pays d'origine de la mère suite au divorce du fils... il est aussi question de justice et de placement parfois de petits-enfants venant d'une personne qui se décrète missionnée sans que la justice ne soit saisie or, seule la justice est habilitée pour dire ce qui est le mieux pour l'enfant.

En mars, comme s'ils s'étaient donné le mot, plusieurs grands-parents ont appelé 2 fois à quelques jours d'intervalle pour avoir un.e autre écoutant.e qui leur dirait ce qu'ils veulent entendre. En avril les appels furent plus nombreux avec toujours des recours en justice et à la médiation. Des grands-parents qui ont porté courageusement plainte pour mauvais traitements sur leurs petits-enfants...ils en sont privés depuis. Et d'autres qui se plaignent de ces mêmes traitements...et qui ne font rien. Enfin on ne dira jamais assez combien les relations fusionnelles avec son enfant deviennent problématiques quand un conjoint arrive, ce dernier devient l'intrus, voire « l'empriseur ».

Si en mai les problèmes rencontrés par les grands-parents se ressemblent, il y a d'une manière générale, chez beaucoup, le besoin de parler, d'être écoutés, entendus sans que leurs propos ne soient mis en doute, ce qui leur permet au fil de l'échange de prendre conscience de leur rôle, de leur place. En juin des questions sur le positionnement face au divorce de leur enfant et la tendance à critiquer, à faire porter la responsabilité sur celui ou celle qui n'est pas son enfant, voire sur les autres grands-parents, ce qui peut être un facteur de déstabilisation pour leurs propres petits-enfants. Que dire aussi des grands-mères qui n'hésitent pas à critiquer durement leur fille et d'autres avoir toutes les indulgences vis-à-vis de leur fils, même quand il fuit ses responsabilités de père. En juillet, de rares appels dont un qui illustre certains appels de grands-parents qui s'étonnent qu'après leurs remarques sur l'organisation, l'éducation, l'ordre et autres désordres chez leurs propres enfants, ils ne puissent plus voir leurs petits-enfants.

En septembre les problèmes demeurent, les questions aussi, les médiations et les avocats sont toujours sollicités et, malgré les situations vues et subies par leurs petits-enfants, refus d'appeler le 119. Et que dire de ce mois d'octobre qui, outre les difficultés relationnelles « classiques », ont donné lieu à des appels concernant des viols de grand-père sur sa petite-fille, de père sur sa fille, de cousin sur sa cousine, d'ami de la famille sur une fille, véritables tsunamis familiaux, avec des grands-parents qui sont soit dans le déni, soit dans l'incompréhension, soit dans l'acceptation avec tout ce que cela entraîne de ruptures familiales. En novembre est-ce l'effet du 7 octobre en Israël, qui empêche des grands-parents catholiques de voir leurs petits-enfants juifs ? En décembre, Noël se profile avec ses craintes, le refus des enfants et/ou des grands-parents de se plier aux injonctions familiales. Et des histoires de viols qui ont été tus il y a des années et qui resurgissent avant d'éventuels rassemblements familiaux.

Merci à Macha et à Sophie pour leur aide précieuse en matière de Droit et d'accompagnement psychologique.

Enfin Chantal et Macha, avec l'accompagnement de Régine, ont essayé de canaliser l'étudiante en master de sociologie de la Faculté de Besançon pour la rédaction d'un bilan concernant les 30 ans de l'EGPE à partir de documents existants, mémoire présenté au Colloque du 23 novembre 2024.

La médiation intergénérationnelle

Médiatrices : Monique Desmedt, Annick Eschermann

La démarche de médiation, initiée la plupart du temps par les grands-mères consiste en une demande de rétablissement de liens avec leurs petits-enfants.

La majorité des personnes que nous écoutons sur la ligne « Allo Grands-Parents » savent qu'elles ont des droits en tant que grands-parents vis-à-vis de leurs petits-enfants. Cependant elles ignorent quels sont ces droits et s'interrogent sur la manière de s'y prendre pour les faire respecter.

Toute action judiciaire est crainte par ces grands-arents qui en redoutent les conséquences et craignent d'aggraver les relations déjà tendues avec les parents.

En tant que médiatrice, notre intervention consiste à :

- Ecouter la souffrance de l'appelant, la reconnaître,
- Valoriser la démarche,
- Aider à prendre la distance vis-à-vis de la situation,
- Favoriser le changement de position (de victime à acteur).

D'autre part, nous faisons la promotion de la pédagogie de la médiation en leur expliquant ce qu'est le processus de médiation. Nous mettons l'accent sur la posture de la médiatrice qui n'est ni pour les uns ni pour les autres mais pour les deux. L'objectif étant le rétablissement des liens en les grands-parents, les parents et les petits enfants.

Bien que le siège de l'EGPE soit situé à Paris, confrontés à un souci de grands-parents, ceux-ci cherchent sur internet un site relatif à la grand-parentalité et appellent l'EGPE de toutes les régions de France.

La mise en place d'une médiation nécessite la présence de 2 générations, ce qui suppose entre elles une proximité géographique. Notons que le lieu d'habitation des parents est privilégié lors de la démarche.

Aussi, notre action comporte-t-elle la plupart du temps une orientation vers des structures proches du domicile des enfants. L'EGPE n'étant pas présente sur tout le territoire, nous proposons aux grands-parents de s'adresser au réseau de la FENAMEF (Fédération Nationale de la Médiation et des Espaces Familiaux).

Nous n'avons pas de retour des éventuelles démarches faites auprès de cet organisme.

En 2024, nous avons souligné les risques que comportent les réseaux sociaux, tant pour le temps qui leur est consacré, que pour les contenus parfois à l'origine de harcèlement.

Face à ces nouveaux canaux de communication, les grands-parents se montrent désorientés et inquiets. Ils s'interrogent sur la manière de procéder pour amorcer avec les ados un dialogue sur ce sujet.

Aujourd'hui grands-parents (groupe de paroles)

Co-animation : Monique Desmedt et Pierre Manipoud.

Cet atelier est un espace d'échanges qui s'appuie sur une exigence de confidentialité et de respect de chacun dans sa singularité. Il se tient une fois par mois, le lundi de 10h à 12h. Neuf grands-parents ont participé à cet atelier en 2024 : 6 grands-mères et 3 grands-pères (dont 2 couples de grands-parents).

Les thèmes explorés ont été choisis par les participants et modulés en fonction des besoins et des vécus de chacun(e).

Voici quelques-uns des thèmes abordés :

- Le silence et les secrets familiaux,
- L'interdépendance au sein de la famille,
- Le lien et la loi,
- Frères et sœurs : quels liens ?
- Au retour des vacances d'été : quel regard porter sur ce temps passé ?
- Autour de la table : richesse et complexité des liens qui s'y nouent.

Cet atelier apporte un soutien dans les situations difficiles que peuvent vivre les grands-parents. Un véritable groupe s'est constitué, générant des liens de solidarité et d'amitié.

De nouvelles personnes ont sollicité la participation à un groupe de parole au sein de l'EGPE. Leur demande a donné lieu à un entretien préalable avec les 2 animateurs.

Cet entretien, confidentiel, avait pour but d'écouter les attentes des grands-parents concernés et de voir si elles convergent avec les propositions du groupe de parole.

Compte tenu de ces demandes, un 2ème groupe est prévu pour 2025 avec 7 participants.

Les Ateliers de langage dans les écoles maternelles « Dire ce que je veux dire ».

Responsables : Elyette JOUBERT, Annie SUSSEL.

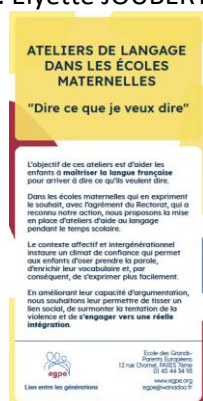

ATELIERS DE LANGAGE
« Dire ce que je veux dire »

Objectifs du projet éducatif

Prévention précoce de la violence en aidant les enfants à s'exprimer en français, à « dire ce que l'on veut dire », à parler avec l'autre, à l'écouter, à trouver des arguments plutôt que de recourir aux insultes et aux coups. Ces actions, menées **dans les écoles maternelles qui en font la demande**, permettent aux enfants de tisser un lien social et de s'engager vers une réelle intégration.

Ces dernières années, notre action s'est beaucoup développée et nous intervenons maintenant dans **22 écoles parisiennes**. À raison de 3 ateliers en moyenne par école, et de 4 enfants par atelier, **nous aidons ainsi plus de 260 enfants par an**.

Par ailleurs, les actions mises en œuvre depuis la création des ateliers de langage se sont enrichies grâce à l'action de nouvelles bénévoles dont Laurence Delpierre et Fabienne Lévine, psychopédagogue et spécialiste du jeu. Une autre dynamique, complémentaire de l'utilisation de livres, a ainsi été engagée cette année. Grâce à une donation de la fondation Maeschert pour la petite enfance, nous avons pu faire l'acquisition de mallettes contenant une diversité de jeux et de jouets qui circulent entre les bénévoles et peuvent ainsi être proposées à l'ensemble des enfants qui nous sont confiés.

L'objectif des ateliers est de donner à chaque enfant la possibilité d'enrichir son bagage langagier. La situation de petit groupe favorise la prise en compte de blocages qui empêchent certains enfants de tirer profit des séquences collectives menées par les enseignants.

Le point commun à tous les supports utilisés porte sur leur capacité à créer, au sein d'un groupe restreint, des situations propices à l'expression verbale : oser parler, chercher à se faire comprendre, prendre le temps d'expliquer ce que l'on veut dire, s'intéresser à ce que dit l'autre, laisser un autre enfant s'exprimer sans lui couper la parole ou répondre à sa place, être attentif à la reformulation de l'adulte.

Les ateliers sont donc une occasion d'accompagner, dans un cadre bienveillant, les jeunes enfants dans l'autorégulation de leurs comportements et de les aider à trouver leur place au sein du groupe.

De plus, cette année, un partenariat s'est mis en place avec une association du 7^e « Une lettre, un sourire » qui consiste à écrire à des personnes isolées la plupart du temps en EHPAD. Les animateurs/trices des ateliers de langage ont accepté de relire des cartes postales écrites par des collégiens, et même de rédiger, sous la diction des enfants de maternelle, des cartes d'amitié, ensuite décorées par les enfants, et envoyées ou déposées par l'EGPE dans les EHPAD concernés.

Deux directrices d'écoles témoignent :

Mme ARMINJON, directrice de l'école de l'Espérance (75013) :

« Le dévouement des grands-mères de l'EGPE, toujours présentes, ponctuelles, positives au sujet des enfants est remarquable et d'une grande aide pour l'équipe pédagogique.

Grâce aux échanges que nous avons avec elles, nous ouvrons notre regard au sujet des enfants et de leurs capacités. Invitées à quelques événements de l'école (café des parents, chorale de l'école), elles sont connues des familles qui apprécient leur présence bienveillante dans l'école et reconnaissent leur action ».

Mme MARCEAU, directrice de l'école de la rue Christine de Pisan (75017) :

« Lorsque je suis devenue directrice en REP, j'ai immédiatement fait appel à l'EGPE. Les lacunes langagières, tant au niveau de la syntaxe que du vocabulaire, de la compréhension mais aussi de la prise de parole sont très marquées chez nos élèves. Grâce à Annick, Catherine et Muriel, nous voyons nos élèves progresser. Ils acquièrent de l'aisance dans les échanges, parviennent à affirmer leurs personnalités et gagnent en confiance ».

Ateliers de [Psychogénéalogie](#) »

Responsable : Sylvie HOUEL, psychothérapeute

Les 6 ateliers de psychogénéalogie par an, les mardis de 14h à 16h ont repris depuis le mois d'octobre dernier.

5 grands-mères et 1 grand-père se retrouvent dans la plus grande confidentialité pour explorer leur arbre généalogique et ainsi trouver leur juste place dans leur histoire familiale.



Les Babalias

Responsables : Françoise PESKINE, Nicole JOZWIAK, Macha SINEGRE.

Qui sont les BABALIAS ? Ce sont des grands-parents bénévoles de l'EGPE qui bénéficient d'une formation et d'une analyse de pratiques. Des réunions mensuelles permettent d'assurer la cohésion du groupe. Cette action de soutien à la parentalité est facilitée par le travail en coréférence. Une charte des Babalias a été rédigée à laquelle les Babalias se réfèrent.

Les Babalias réalisent un soutien à la parentalité à la fois individualisé et collectif.

Chaque famille bénéficie d'une Babalia et de sa Co-référente qui assurent une présence et une écoute dans des liens de respect et d'empathie. L'accompagnement permet de renforcer la confiance en eux-mêmes des jeunes parents.

Soutien à la parentalité individualisé

Le nombre de Babalias est de 13 personnes. Pendant l'année 2024 vingt-quatre familles ont bénéficié d'une aide Babalias Individualisée. À la fin de l'année 2024, treize familles bénéficient de l'aide Babalias. Le plus souvent les familles sont orientées par l'équipe PMI et les sages-femmes libérales. Les situations des familles sont diverses. Dans 60% des cas, les familles soutenues comprennent les deux parents et un enfant, dans 40% des cas il s'agit de familles monoparentales.

L'ensemble des familles demeure à Paris dans de nombreux arrondissements. Les motifs de demande d'aide sont variés, il s'agit le plus souvent d'un premier enfant dans une famille arrivée depuis peu à Paris. Le soutien à la parentalité débute parfois lors de la grossesse (4 cas). Dans 20 cas le soutien à la parentalité est mis en place dans les premiers mois de vie de l'enfant. La durée du soutien à la parentalité réalisé par les Babalias est variable ; elle est inférieure à 6 mois pour 13 cas sur 24, elle se situe entre 6 et 12 mois pour 11 cas sur 24. Le nombre de rencontres individuelles réalisées par les Babalias est de 222 pour l'année 2024. Cela correspond en moyenne à 9 rencontres par famille. D'une façon générale, les liens sont très réguliers entre les Babalias et les familles qu'elles accompagnent.

Pendant la durée du soutien à la parentalité les familles et les Babalias sont en lien téléphonique et WhatsApp une à deux fois par semaine. Les rencontres entre les familles et les Babalias sont réalisées une à deux fois par mois. Il peut s'agir de rencontres à domicile, de rencontres en extérieur, de promenades, de découverte d'un lieu d'accueil parent-enfant, d'accompagnement vers un lieu de consultation. Dans trois cas la Babalia a fait connaissance des parents avant la naissance. Elle se rend alors à la maternité pour rencontrer la famille et le bébé lors de la naissance.

Lorsque le soutien à la parentalité s'interrompt à la demande des familles, un bilan est réalisé avec la famille et les deux Babalias.

Soutien à la parentalité collectif proposé aux familles par la PMI Hors les murs à l'hôpital de l'Hôtel-Dieu.

À la demande des acteurs de la PMI Hors les murs, depuis le mois de mai 2024, des réunions Babalias sont proposées aux familles chaque mois le jeudi matin.

Six réunions ont eu lieu en 2024 permettant un accueil le jeudi matin à partir de 8h30 jusqu'à 12h30.

Lors de chaque réunion trois à quatre Babalias sont présentes.

Les parents accueillis lors de ces 6 réunions sont nombreux ; 45 parents ont été accueillis. Il s'agissait d'un père et de 44 mères. L'accueil peut être réalisé pendant la grossesse (25 parents) ou après la naissance de l'enfant (20 parents). Nous avons accueilli lors de ces 6 réunions 20 bébés âgés de quelques jours à un an.

Soutien à la parentalité collectif proposé aux familles et aux Babalias à la salle accueil naissance Paris 13e
Lors de l'année 2024, deux réunions ont eu lieu en novembre et en décembre permettant l'accueil de quatre bébés et de 6 parents (4 mères et 2 femmes enceintes).

EN CONCLUSION :

Le soutien apporté par la CAF à l'action BABALIAS en 2023 et renouvelée en 2024 est une réelle reconnaissance. Serons-nous encore soutenus en 2025 ? Les dossiers de demandes de subvention viennent d'être mis en ligne mais nous savons que la structuration du soutien à la parentalité est en évolution, donc nous n'avons plus qu'à l'espérer vivement.

En 2025 les Babalias continueront à bénéficier de formations complémentaires (notamment une formation à l'écoute) et de séances d'analyse des pratiques, en maintenant les liens avec les personnes ayant orienté les familles.

Les Cafés des grands-parents



L'équipe : sous la responsabilité de Françoise PESKINE avec Nicole JOZWIAK, Macha SINEGRE, Annick ESCHERMANN, Elyette JOUBERT, Annick RANDJIA, Catherine CAULLIEZ, Monique DESMEDT, Sabine ZARROUATI, Marie-Noëlle LEBLON...

Le Café des grands-parents est un espace de rencontre et de partage entre grands-parents qui s'interrogent sur leur place dans la famille, auprès des parents comme auprès des petits-enfants.

Ce moment passé ensemble permet le partage d'expériences, de savoirs, de réflexions autour de la grand-parentalité. Il favorise le soutien dans les situations difficiles et apparaît souvent moteur dans la restauration des liens entre les générations. En cela, il est réellement ressource de prévention.

Notons par ailleurs que le Café se déroule dans la convivialité ; il repose sur la confidentialité et le respect de chaque participant(e).

L'animation est assurée par des professionnels ayant des compétences dans le champ de la famille. Ex : médecin, psychologue.

Le lieu : L'équipe de la maison de la vie associative située 4 rue Amélie Paris 7^{ème} nous accueille lors de chaque Café des grands-parents.

Une réunion préparatoire avant chaque Café des grands-parents

Un apport théorique est rédigé par Monique Desmedt (psychologue à l'EGPE) ou toute autre animatrice de l'équipe. Un temps de rencontre et de travail est prévu avant chaque Café afin d'évoquer l'accueil des participants, le thème, l'animation du débat, les associations et ou personnes invitées...

Retrouvez les comptes-rendus des Cafés des grands-parents de 2024

« Frères et sœurs, quels liens ? » [Compte rendu du 6 février 2025](#)

«Vulnérabilité psychique, quel rôle pour les grands-parents ?» [Compte rendu du 16 janvier 2025](#)

«Les rites et les rituels» [Compte rendu du 12 décembre 2024](#)

«Etre grands-parents lors de séparation des parents» [Compte rendu du 7 novembre 2024](#)

«Grands-Parents, Petits-Enfants, Citoyens du monde» [Compte rendu du 10 octobre 2024](#)

« L'apparence, la mode» [Compte rendu du 19 septembre](#)

« Chroniques de vacances, grands-parents, petits-enfants» [Compte rendu du 13 juin 2024](#)

« Silence et secrets de famille» [Compte rendu du 16 mai 2024](#)

«Les activités culturelles ensemble grands-parents, petits enfants» [Compte rendu du 25 mai 2024](#) [Photos prises pendant l'événement](#)

« Comment s'y retrouver dans tous les modèles éducatifs ? » [Compte rendu du 14 mars 2024](#)

« Et si on jouait ? Qui joue ? A quoi et comment ? » [Compte rendu du 8 février 2024](#)

« Ce qui nous étonne dans le monde actuel » [Compte rendu 11 janvier 2024](#)

Le nombre moyen de participants 2024 : à chaque Café, environ entre 25 et 33 personnes participent. Ces Cafés accueillent même trois grands-pères maintenant ! La participation est complètement libre, d'ailleurs rares sont les participants à s'inscrire en amont, et le public vient de Paris et de l'Ile de France. L'information et les rappels se font via le fichier d'adresses mail de l'EGPE ainsi que par le bouche à oreille. A savoir que les associations parisiennes et l'UDAF sont d'excellents relais d'information sur leur propre site de toute activité organisée par l'EGPE et notamment des Cafés des grands-parents.

Le Café-actualités Responsable : Jane Desnos



Six participantes - 1 séance mensuelle -3 textes distribués par moi pour le mois suivant souvent dans l'intervalle un envoi par moi par mail d'un article jugé intéressant

Thèmes traités : la Démocratie ; la Laïcité ; l'élection de Trump ; début des violences à Gaza ; la démographie - portraits d'hommes et femmes remarquables.



Le Club lecture Responsable : Jane Desnos

Groupe de 5 personnes - 1 séance toutes les 6 semaines.

Livres lus : Marie Vingtras *Blizzard* ; Laurent Mauvignier *Continuer* ; Pujade Renaud *Vous êtes toute seule ?* (nouvelles).

Les ateliers philo et les ateliers d'écriture

Les ateliers philo Ces ateliers sont suivis de façon irrégulière car l'emploi du temps des participant-e-s n'est pas toujours régulier.... Mais ils sont vivement appréciés des réguliers comme des non-réguliers.

[Compte-rendu du 17/12/2024 : L'engagement – La nostalgie](#)

[Compte-rendu du 19/11/2024 : Le temps – Être un enfant](#)

[Compte-rendu du 15/10/2024 : La tolérance – être à sa place](#)

[Compte-rendu du 14/05/2024 : Ecouter le monde – Le sens de la vie](#)

[Compte-rendu du 19/03/2024 : La chance](#)

[Compte-rendu du 19/03/2024 : La vie](#)

[Compte-rendu du 23/01/2024 : La réussite – Être enfant](#)

Les ateliers d'écriture, se sont réunis 5 fois en 2024 sous la houlette de la même animatrice qu'en 2023 puis une fois avec deux autres animatrices d'E.Seniors. Ils sont plus confidentiels et ne sont pas mis en ligne. Les nouvelles animatrices utilisent des jeux et autres procédés originaux pour guider les rédactions. Mais il s'agit toujours de la transmission du roman familial entre grands-parents et petits-enfants.

Commission "Et Maintenant, grands-parents, petits-enfants unis pour la planète"

Objectifs du projet :

Réunir les générations autour des défis environnementaux actuels. Face à la gravité climatique et à l'urgence d'agir, l'Ecole des Grands-Parents Européens, sous l'impulsion de Marie Laure VANIER, a décidé de se faire l'écho d'actions concrètes menées par des étudiants ou jeunes professionnels.

Film de présentation en ligne : [cliquez ici](#)→

Interviews d'un lycéen éco-délégué, d'une médiatrice scientifique, de grands-parents et de petits-enfants engagés écologiquement, animation d'une matinée intergénérationnelle, grands-parents, parents, petits-enfants autour du puzzle du climat par Aurélien DÉRAGNE et Alexandre PAQUOT et pour finir en juin par une matinée partagée de jardinage entre grands-parents et petits-enfants au jardin Catherine Labouré.

Cette commission continue en 2025 et souhaiterait d'ailleurs être rejointe par d'autres bénévoles que le sujet de la protection de la planète intéresse.

[La tenue à jour du site internet de l'EGPE et de réseaux sociaux :](#)

La tenue à jour du site, <https://egpe.org/> sous Wordpress, a été assurée hebdomadairement par un étudiant supervisé par la présidente.

A noter que la mise à jour hebdomadaire du site est très chronophage mais absolument indispensable ; il contient les interviews, les films, les dernières informations quant à nos activités, est fréquemment consulté par des personnes extérieures à l'EGPE mais très peu par les adhérents et les bénévoles... Allez-y de temps à autre !

Il en est de même pour les réseaux sociaux (FaceBook et LinkedIn sur lesquels nous publions régulièrement, dont la récente tribune qui a souvent été reprise et a permis d'entrer en contact avec le monde des seniors dont notamment les économistes). Les consultations du site ont augmenté de façon significative et les journalistes qui nous contactent disent y avoir trouvé tout de suite réponse à leurs questions.

En règle générale on nous dit "*vous êtes super actifs et on n'entend pas parler de vous !*" à noter que le plus souvent la ligne ALLO GRANDS-PARENTS est appelée car on "*vous a trouvés sur Internet en tapant Grands-Parents*". Ouf ! Nos efforts ne sont pas vains.

Suivi des visites et des pages vues du 01/01/2024 au 31/12/2024

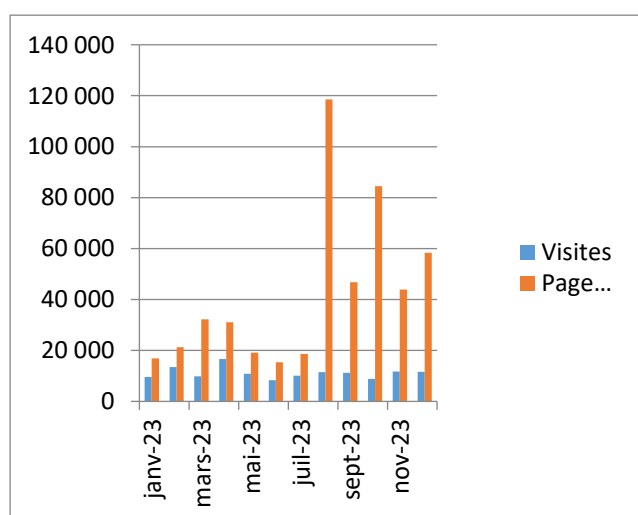

Statistiques 2023

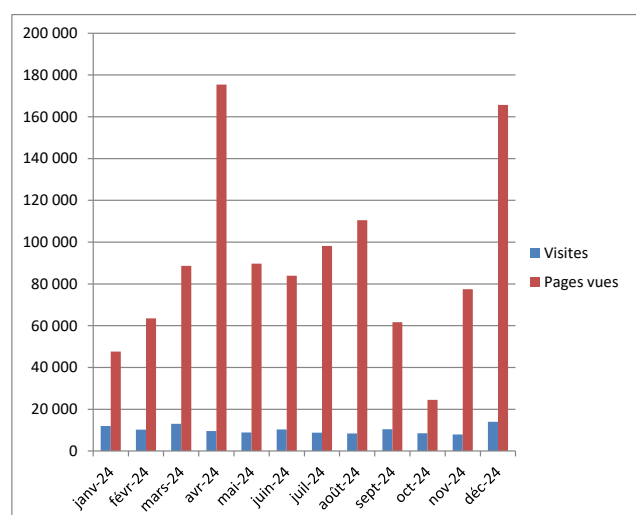

Statistiques 2024

Nb Visites		Pages vues		Temps moyen d'une session en mn	
Période	Visites	Période	Pages vues	Période	Temps
janv-24	11 955	janv-24	47 629	janv-24	1,14
févr-24	10 223	févr-24	63 503	févr-24	1,50
mars-24	13 062	mars-24	88 665	mars-24	1,49
avr-24	9 597	avr-24	175 394	avr-24	1,42
mai-24	8 939	mai-24	89 723	mai-24	1,50
juin-24	10 336	juin-24	83 918	juin-24	1,44
juil-24	8 784	juil-24	98 142	juil-24	1,08
août-24	8 460	août-24	110 496	août-24	1,48
sept-24	10 391	sept-24	61 706	sept-24	1,26
oct-24	8 482	oct-24	24 531	oct-24	0,46
nov-24	7 943	nov-24	77 429	nov-24	2,08
déc-24	13 991	déc-24	165 691	déc-24	0,51
TOTAL	122 163	TOTAL	1 086 827	TOTAL	15,36
Moyenne	10 180,25	Moyenne	90 568,92	Moyenne	1,28

[La Communication](#)

En 2024, même si l'EGPE est maintenant plus clairement identifiée comme le porte-parole des grands-parents en France notamment grâce à notre site mieux renseigné, l'actualité n'est pas vraiment à la grand-parentalité. Les conflits armés sont autrement plus préoccupants.

Cependant nous sommes régulièrement sollicités par des médias divers, presse écrite, radio, télé...avec des comportements éthiques très différents selon le média !

Presse écrite :

La vie n° 4142 : Quand mon enfant divorce 16/01/2025

La vie n° 4131: Une adhérente de l'EGPE interviewée « Parents de substitution, l'ancienne génération à la rescousse »

Prima : En vacance avec mes petits-enfants

Notre temps : L'Europe une histoire d'amour

Emissions TV :

M6, dans son documentaire du 17 janvier 2025 « Un jour, un doc » rend hommage à Josiane et Jean Luc, des grands-parents accompagnés par l'EGPE, qui élèvent leur petite fille Lilou.

Notre présidente Régine Florin intervient sur Télématin pour nous parler de la place des grands parents

Notre Présidente Régine Florin était sur le plateau de **BFM TV** pour parler des réseaux sociaux

Radio :

France Bleu Paris : Bienvenue chez vous, les experts : « ce que votre grand-mère/grand-père vous a transmis. »

France Bleu Paris : Bienvenue chez vous Corentine reçoit la présidente de L'EGPE

France Bleu Paris: Fête des grand-mères : un rôle si particulier interview de la présidente de L'EGPE

« Devenir grand-parent : bonheur ou galère ? » interview de la présidente de L'EGPE dans le podcast « vie de quinquas »

France Bleu Occitanie: Grands-parents et petits enfants, quels sont les liens qui vous unissent

Quelques pages de la presse sont jointes à la fin du rapport ; le tout est disponible dans la rubrique [l'EGPE et les médias](#) sur le site, documents classés en presse écrite, émissions TV et radio, cf la capture d'écran ci-dessous.



Cette rubrique s'est également enrichie de tout article en lien [avec la grand-parentalité et/ou séniorité](#) ainsi que d'autres [articles sociétaux](#) utiles à la culture grand-parentale que l'EGPE développe au profit de ses bénévoles et adhérent-e-s.

Pour compléter cette communication 4 [Newsletters](#) version imprimable ont été envoyées ainsi que le [programme de toutes les activités](#) régulièrement mis à jour et envoyé. Tout est sur le site.

[Les relations avec d'autres institutions](#)

L'EGPE est un acteur reconnu auprès d'autres institutions et s'insère dans un réseau de plus en plus large. Sa présidente est membre du conseil d'administration de l'UDAF (Union départementale des Associations Familiales) se rapprochant ainsi des associations familiales de Paris et offrant à l'EGPE un enrichissement notable sur les questions sociétales intra-familiales. Pareillement, elle représente l'EGPE au sein de l'UIS (Union des Institutions Sociales) animée par Marguerite CHEVREUL, maire adjointe du 7^{ème} arrondissement. La mairie du 15^{ème} nous invite régulièrement à son "forum des seniors" ainsi qu'au "forum des associations". Nous avons participé à trois forum des associations 7^{ème}, 15^{ème} et 13^{ème}. De plus en plus de mairies ou de Maisons de la parentalité s'intéressent aux Cafés des grands-parents (Fresnes, etc...).

Françoise PESKINE représente l'EGPE au conseil d'administration de l'EPE (Ecole des Parents Educateurs) qui a pour mission d'aider les parents et tous les acteurs de soutien à la parentalité. Elyette JOUBERT nous représente au C.A. de la Fondation Henriette VIOLLET.

Les excellents contacts noués avec la Maison de la vie associative du 7^{ème} se sont poursuivis notamment avec l'organisation des "Cafés des grands-parents" et autres manifestations. L'EGPE tisse un riche réseau relationnel notamment avec Le Village (Paris 15^e), l'association CITHEA (Paris 15^e), la PMI Hors les Murs, l'UIS Paris 7^e, les mairies des 7^e, 8^e, 15^e et 13^e, l'Unafam, la Mairie de Paris, La Maison FAMILYA, le Club Malar 7^e, LIRE ET FAIRE LIRE, Maison des Aînés et des Aidants 7/15^e, E.Seniors...



« L'EGPE, Trente années d'Observatoire de la Grand-Parentalité »

L'Ecole des Grands-Parents Européens a été fondée en 1994. Nous célébrons en 2024 ses trente ans, le temps d'une génération... qui est qualifiée dès 1996 de « génération montante » des grands-parents. Certainement, car c'est au tour des très nombreux baby-boomers de découvrir la grand-parentalité et ils vont s'atteler à l'exercer différemment de leurs aînés ; il ne s'agit plus d'un statut dont ils héritent, mais d'une place et d'un rôle à réinventer, chacun à sa façon. L'EGPE les accompagne en réaffirmant « La force du lien » entre les générations. La création de la ligne d'écoute « Allo Grands-Parents », véritable ADN de l'association,

confirme cet engagement. Les EGPE régionales se structurent et c'est la création de la Fédération des EGPE, qui perdure à ce jour.

En 2004, l'EGPE organise un colloque « L'avenir dépend aussi des plus de 55 ans » et demande que soit reconnu le rôle moteur sociétal tenu par cette tranche d'âge qui sait se montrer suffisamment créative et confiante en la vie.

Pleins de vivacité, permettant aux petits-enfants de maternelle de « dire ce que je veux dire », les « Ateliers de langage » de l'EGPE débutent dans les écoles maternelles et sont à ce jour de plus en plus sollicités par le corps enseignant.

Vingt ans plus tard, force est de constater pour ces grands-parents de plus en plus nombreux que les structures familiales ont changé : la part des familles éclatées, monoparentales, recomposées, homo et monoparentales a augmenté inexorablement alors que la part des familles traditionnelles diminue. Les grands-parents s'adaptent et appellent « Allo Grands-Parents » quand ils se trouvent privés de leurs petits-enfants ou qu'ils s'avouent perdus dans ces nouvelles configurations.

En 2021, en pleine crise Covid, l'EGPE soutenue par les médias affirme lors d'un colloque à l'Assemblée Nationale que « Les grands-parents ne sont pas des seniors comme les autres » : 23 millions d'heures de garde hebdomadaire, au moins 22 jours par an de vacances, 585€ de don annuel par petit-enfant (Sondage IFOP 2021) ... bref, les grands-parents assurent et sont des acteurs reconnus des solidarités familiales et sociétales. A la faveur de cette crise, nous constatons aussi qu'ils sont devenus « génération-pivot » assurant à près de 30% la charge de leurs propres parents vieillissants.

En 2022 l'EGPE s'interroge sur « Comment faire famille à distance ? » preuve que les grands-parents vivent avec leur temps.

En 2024, fière de ses trente ans, l'EGPE tient son rôle d'Observatoire de la Grand-Parentalité. Elle est présente auprès de toutes les générations par ses nombreuses propositions variées et s'interroge sur « ces petits-enfants qui ne naîtront pas ». Les statistiques (Insee, Ined) annoncent au niveau européen que 26% d'une génération n'ont pas eu d'enfants et ne seront donc pas grands-parents si la tendance constatée se confirme. L'éco-anxiété, le pessimisme ambiant, force est de constater un écart entre désir d'enfant et ... réalité. Plus que jamais l'EGPE accompagne les grands-parents soucieux d'être solidaires auprès de toutes les générations. La grand-parentalité a de l'avenir ! Nous l'affirmons en témoignant par la présentation de nos actions et l'échange fructueux avec les experts invités à débattre de la force du lien entre les générations.



Ce colloque a rassemblé environ 200 personnes, accueillies généreusement en la mairie du 15^{ème} arrondissement par Sylvie CEYRAC, adjointe de Philippe GOUJON, maire du 15^{ème}. Ce fut un temps festif et instructif. Retrouvez les meilleurs moments [en visionnant le film de cet événement](#) sur notre page colloque.



[La Fédération des EGPE](#)

La fédération des EGPE a tenu ses C.A. en ligne sous la houlette de ses deux présidentes, Gisèle Gizard de Bordeaux et Brigitte Maurer de Lyon qui accomplissent un admirable travail de présidence.

- L'EGPE BEARN-ADOUR, présidente : Patricia PETITPAS
- L'EGPE BORDEAUX- GIRONDE, deux co/présidentes : Christine BALU et Maryse DUSSELIER
- L'EGPE COLMAR : président : René LODWITZ et sa trésorière Marie Laure BLEGER (également trésorière de la Fédération)
- L'EGPE DIJON : présidente : Sophie GUILLAUME
- L'EGPE LYON : présidente : Marie-Claire THIVEND
- L'EGPE PARIS : présidente : Régine FLORIN
- L'EGPE ROUEN : président : Maximilien BOURDET
- L'EGPE VERSAILLES : présidente : Marie Odile DESTORS.



ÉCOLE DES GRANDS-PARENTS EUROPÉENS

Discours d'orientation pour 2024

Les 30 ans sont fêtés mais ce n'est pas pour cela que s'ouvre devant nous un long chemin pavé de fleurs... il est toujours difficile de financer les frais généraux de l'EGPE et beaucoup d'énergie est consacrée à la recherche de fonds. Il serait regrettable que toutes nos différentes actions s'interrompent par manque de financement. Donc si vous avez des contacts, faites signe....

Qui dit grands-parents dit "solidarités intergénérationnelles". Depuis les récents chiffres de l'INSEE concernant la chute drastique de la natalité, les attaques contre ces "retraités nantis égoïstes qui sont mieux lotis que les jeunes" se multiplient. Au nom de l'EGPE, j'ai publié une tribune que vous avez certainement lue dans la dernière News. Il est clair que ce n'est que le début d'un débat de société, qui se cristallisera de plus en plus autour d'une soi-disante "guerre des générations", où il va nous falloir être vigilants quant à la défense des intérêts des grands-parents qui font preuve de solidarité et qui, nous le répétons à l'envi, ne sont pas "des seniors comme les autres". Heureusement certains économistes [comme Hippolyte d'Albis](#), nous soutiennent, études économiques à l'appui. Toutes ces preuves de solidarité sont autant de signes apportés à la société afin qu'elle prenne conscience de l'importance du rôle des grands-parents.

Avec vous, je forme des vœux que l'EGPE et ses bénévoles puissent continuer sur la lancée de notre bel anniversaire !

Merci à Vous toutes et tous de votre accompagnement solide et confiant mais sachez que, ouf ! je ne suis pas éternelle et qu'il va devenir aussi urgent de songer à trouver un nouveau président, une nouvelle présidente. Avis aux amateurs...

A Paris le 24 mars 2025,
La Présidente de l'EGPE,

Régine FLORIN