egpe LIEN ENTRE LES GÉNÉRATIONS

RAPPORT MORAL ET FINANCIER

RAPPORT D'ACTIVITÉ

portant sur l'EXERCICE 2022

Assemblée Générale du 2 juin 2023

Lieu : Maison des Associations, 4 rue Amélie 75007 PARIS

Ecole des Grands-Parents Européens

12, rue Chomel 75007 Paris. Tél. : 01 45 44 34 93. Fax : 01 45 44 33 87 https://egpe.org/
Association Loi 1901 e-mail : egpe@wanadoo.fr SIRET 398 493 544 000 17

RAPPORT MORAL
Année 2022

Pour aller plus loin

Chers tous, bénévoles, adhérents, partenaires et amis,

L'année 2022, avec la reprise des activités de l'EGPE en présentiel et la création de nouvelles propositions pour les grands-parents parisiens a bien vite filé et nos bureaux ont retrouvé leur bourdonnement de ruche active. Car les bénévoles sont motivé.e.s, présent.e.s, solidaires, se tiennent les coudes à travers les épreuves, une vraie "famille de cœur" ; je tiens à leur rendre hommage dès l'ouverture de cette A.G. Sans cette famille de cœur, l'EGPE ne pourrait exister.

L'année 2022 a vu se mettre en place notre "Observatoire de la grand-parentalité" qui court sur deux années, jusqu'en 2024 où on célébrera les 30 ans de l'EGPE par un colloque. "L'EGPE, trente années d'observatoire de la grand-parentalité" telle est l'appellation de cette démarche d'étude et recherche, soutenue partiellement par le groupe Malakoff Humanis. J'insiste sur le "partiellement" car l'EGPE est préoccupée en permanence par la recherche de financement ce qui représente un réel défi d'où notre appel à dons et à rechercher des mécénats.

Dès la rentrée scolaire 2022/2023, l'EGPE a inauguré de nouvelles activités telles que "les cafés des grands-parents" ainsi que des ateliers philo et d'écriture. Toute l'équipe de bénévoles et notamment celle des Ateliers de Langage, très demandés, a besoin de vous pour recruter de jeunes grands-parents, porteurs de dynamisme et de nouveauté. Les grands-parents qui appellent "ALLO GRANDS-PARENTS" témoignent d'une grande solitude quand les conflits familiaux les privent de leurs petits-enfants. Les solidarités familiales devraient être plus que jamais le ciment de notre société.
De quelle société héritons-nous après ces années de COVID ? Dès 2020 l'EGPE a contesté cette formule égocentrée "Prenez soin de vous" à laquelle nous avons opposé "Prenons soin les uns des autres". Comment faire pour attirer de jeunes seniors et construire ensemble un avenir avec enfants et petits-enfants ? C'est un défi auquel l'EGPE est confrontée. Il y a urgence ! Que font les jeunes seniors nouvellement retraités, où sont-ils ? Il paraît que le bénévolat est une valeur en baisse chez eux et cela est bien préoccupant pour l'avenir que nous construisons avec nos enfants et petits-enfants.

Soyez assurés de mon dévouement à la cause des grands-parents soutenue par l'EGPE,

La Présidente, Régine FLORIN

RAPPORT FINANCIER EXERCICE COMPTABLE 2022

egpe LIEN ENTRE LES GÉNÉRATIONS

COMPTE DE GESTION AU 31 DECEMBRE 2022 Synthèse EGPE + Tricotez Cœur

CHARGES	2022	PRODUITS	2022
ACHATS	**1 458**		
ELECTRICITE	600	VENTE	**5 643**
FOURNITURES, CONSOMMABLES	859		
SERVICES EXTERIEURS	**31 256**		
LOYER + CHARGES	26 067		
CREDIT BAIL I-NUMERIC	4 886		
ASSURANCE	303		
		COTISATIONS ET DONS	**48205**
AUTRES SERVICES EXTERIEURS	**11 058**		
		Cotisations et dons de particuliers	11251
site INTERNET	198	Subventions et dons d'entreprises et organismes publics	36954
FRAIS POSTAUX	1 010		
ABONNEMENT INTERNET - TELEPHONE	2 802		
SERVICES BANCAIRES	246		
GRAPHISME, IMPRESSION	2 097	**PRODUITS FINANCIERS**	868
FORMATION	480		
FRAIS DE COLLOQUE, RESTAURATION	3 060	PRODUITS EXCEPTIONNELS	**277**
LOCATION DE SALLES	**120**		
FRAIS DE DEPLACEMENT	142		
COTISATIONS	904		
TOTAL CHARGES EXERCICE	**43 772**	**TOTAL DES PRODUITS EXERCICE**	**54 993**
BENEVOLAT VALORISE	**104 000**	**BENEVOLAT VALORISE**	**104 000**
TOTAL GENERAL	**147 772**	**TOTAL DES PRODUITS**	**158 993**
RESULTAT DE L'EXERCICE EXCEDENT	**11 221**		

Disponibilités au 31 décembre 2022

	Total EGPE
• Comptes Bancaires	35 362 €
• Comptes sur livret	104 793 €

egpe LIEN ENTRE LES GÉNÉRATIONS

COMPTE DE RESULTAT AU 31 DECEMBRE 2022 EGPE

CHARGES	2022	PRODUITS	2022
ACHATS	**732**		
ELECTRICITE	400	**PRODUITS D'EXPLOITATION**	**870**
FOURNITURES, CONSOMMABLES	332		
SERVICES EXTERIEURS	**19 673**		
LOYER + CHARGES	14 483		
CREDIT BAIL	4 886		
ASSURANCE	303		
		COTISATIONS ET DONS	**15696**
AUTRES SERVICES EXTERIEURS	**9 069**		
		Cotisations et dons de particuliers	8146
site INTERNET - OVH	198	Subventions et dons d'entreprises et organismes publics	7550
FRAIS POSTAUX	52		
ABONNEMENT INTERNET - TELEPHONE	2 623	**PRODUITS FINANCIERS**	**511**
SERVICES BANCAIRES	128		
GRAPHISME, IMPRESSION	1 362	**PRODUITS EXCEPTIONNELS**	277
FORMATION	480		
FRAIS DE COLLOQUE, RESTAURATION	3 060		
LOCATION DE SALLES	120		
FRAIS DE DEPLACEMENT	142		
COTISATIONS	904		
TOTAL CHARGES EXERCICE	**29 473**	**TOTAL DES PRODUITS EXERCICE**	**17355**
		RESULTAT DE L'EXERCICE PERTE	**-12118**

Disponibilités au 31 décembre 2022

	EGPE
• Compte Bancaire	6 984 €
• Compte sur livret	29 864 €

egpe LIEN ENTRE LES GÉNÉRATIONS

COMPTE DE RESULTAT AU 31 DECEMBRE 2020 TRICOTEZ CŒUR

CHARGES	2020	PRODUITS	2020
ACHATS	**727**		
ELECTRCITE	200	**PRODUITS D'EXPLOITATION**	**4773**
FOURNITURES, CONSOMMABLES	527		
		VENTE	4773
SERVICES EXTERIEURS	**11 583**		
LOYER	11 583		
		COTISATIONS ET DONS	**32509**
AUTRES SERVICES EXTERIEURS	**1 989**		
		Cotisations et dons de particuliers	3105
		Subventions et dons d'entreprises et organismes publics	29404
FRAIS POSTAUX	957		
Télécom	179	**PRODUITS FINANCIERS**	**356**
FRAIS BANCAIRES	118		
GRAPHISME, IMPRESSION	735		
TOTAL CHARGES EXERCICE	**14 299**	**TOTAL DES PRODUITS EXERCICE**	**37638**
RESULTAT DE L'EXERCICE EXCEDENT	**23 339**		

Disponibilités au 31 décembre 2022

	Tricotez Coeur
• Compte Bancaire	28 378 €
• Compte sur livret	74 926 €

Synthèse de gestion 2022

1. **Remarque préalable :**
   - Comme les années passées, nous avons procédé à la valorisation du bénévolat pour les activités,
   - Les résultats obtenus nous indiquent que le bénévolat à l'EGPE représente un montant de 104 000 €, soit l'équivalent de 7 800 heures annuelles ou de 4,8 personnes à temps plein

2. **Les principales caractéristiques de la gestion 2022**

   2.1 Un résultat positif
   - Le résultat de l'exercice présente un excédent de 11 220,02 €
   - Rappelons que celui de l'année précédente était positif de 807 €

   2.2 Des dépenses en diminution notable par rapport à 2021
   - Elles passant de 55 089 € en 2021 à 43 772,81 € en 2022. Cette baisse a été obtenue par une politique systématique d'économies : dématérialisation des documents, limitation des fournitures et des recours à des services extérieurs.

   2.3 Les recettes restent globalement assez stables, en très légère amélioration
   - Elles passant de 55 896 € en 2021 à 54 992,83 € en 2022. La structure de ces recettes reste également assez stable, soit
     - Cotisations et dons des adhérents : 20 %
     - Subventions : 67 %
     - Produits d'exploitation : 10 %

3. **La trésorerie de l'association** s'élève à 140 154,85 €, contre 128 754 € à fin 2021

MAIS

4. **Une situation financière contrastée si l'on regarde les deux grands pôles d'activité de l'association.**

   L'activité Tricotez-Cœur :

   - A généré, en 2022, un résultat positif de 23 338,27 €, les subventions et dons, en forte augmentation à 32 509 € (contre 22 120 € en 2020), s'ajoutant aux ventes pour 4 773 € couvrant largement les charges qui s'établissent à 14 299,91 €.
   - Dispose, au 31 décembre 2022, d'une trésorerie qui se monte à 103 303,67 €.

   Les autres activités de l'EGPE :

   - Voient l'exercice de 2022 se terminer avec une perte de 12 118 €. Les principales ressources, constituées des cotisations et dons des adhérents (8 146 €) et de subventions ponctuelles (7 550 €) ne couvrent pas les frais de fonctionnement qui s'élèvent à 29 472,90 €, en baisse de 8 % par rapport à 2021.

   - La trésorerie liée à ces activités s'établit au 31 décembre 2022 à 36 851,18 €.

Rapport d'activités
Année 2022

L'accueil

Responsables : Nicole avec Marie Françoise, Jacqueline et Pierre.
L'Accueil est une cellule très active, essentielle à la vie de l'EGPE, chargée de :
L'accueil de tous les visiteurs pour présenter l'Association et ses activités, en fournissant les informations demandées et l**a réception** des participants aux divers ateliers, des livreurs, fournisseurs, etc..

L'accueil téléphonique :
-Première écoute de grands-parents en difficulté avant transfert aux écoutant.e.s ,
-Réponses aux demandes d'informations sur l'EGPE et ses activités, sur les disponibilités de celle-ci pour intervenir dans des conférences, à la radio ou dans la presse, se renseigner sur les actions engagées, avant transfert aux responsables concernés,
-Prises de rendez-vous pour des entretiens individualisés ; inscriptions aux activités ; etc…

Un récapitulatif des différents appels est établi de façon à comptabiliser le nombre de ceux-ci suivant ces différents secteurs.
-La gestion administrative dont : secrétariat avec envoi de documents élaborés par l'EGPE, gestion du fichier d'adhérents, du courrier; comptabilisation des cotisations et des inscriptions aux différentes activités avec remise de chèques ou espèces en banque ; suivi et classement de la documentation ; réservation des salles…
-La participation à diverses actions de l'EGPE telles que salons, forums ou autres.
L'**Accueil** est assuré quotidiennement par un.e bénévole, les lundi, mardi, jeudi et vendredi de 10h à 15h sauf pendant les périodes de vacances scolaires parisiennes.

ALLO GRANDS PARENTS (01 45 44 34 93)

La ligne d'écoute "ALLO GRANDS-PARENTS"

L'équipe composée d'Atala, Sophie, Daniel, Annick, Sylvie, Monique, Nicole, Natalène et Chantal est multidisciplinaire ce qui permet des regards croisés et ne peut qu'enrichir notre pratique.
Nous constatons que le nombre d'appels est légèrement en baisse par rapport à l'année dernière…il faut dire que notre standard est tombé en panne en décembre, mois propice aux appels de grands-parents qui se demandent comment vont se passer les fêtes et qui appréhendent de se retrouver seuls. Dans le même esprit, nous notons qu'il y a nettement plus d'appels les lundis comme si le weekend avait confirmé ce qu'ils redoutaient, ainsi que les jeudis, lendemains du mercredi…jour des enfants !
Les émissions de radio ou de télévision sur le thème des grands parents sont aussi génératrices de nombreux appels de grands-parents en souffrance…celle de ne pas/plus voir leurs petits-enfants.
Bien sûr, ces silences ont des raisons diverses plus ou moins identifiées, connues, parfois totalement incompréhensibles aux conséquences douloureuses pour les grands-parents…mais aussi pour les parents paradoxalement !
Il faut dire à la décharge des grands parents que le monde bouge très vite et que leurs repères qui étaient gravés dans le marbre ne sont plus du tout au goût du jour. Outre les familles monoparentales, il y a aussi des petits-enfants issus de couple de même sexe. Et puis, comme les voyages ont formé la jeunesse de nos enfants, nos petits-enfants sont parfois dans des familles à la double culture, c'est à dire que les repères d'un des parents sont différents de ce à quoi nous étions accoutumés et ce choc des cultures est parfois source de tensions…et de remarques plus ou moins habiles. Il est donc important de se renseigner sur la culture en question et même, si nous sommes maladroits, au moins nous aurons essayé…

Il y a aussi et encore les répercussions des trois confinements où d'autres modes de fonctionnements ont été mis en place chez nos enfants et perdurent.
D'une manière générale, les distances que prennent nos enfants vis-à-vis de nous sont souvent dues au fait qu'ils veulent vivre comme ils l'entendent et/ou sont la conséquence de faits qui se sont passés il y a des années, qui ont été minimisés, voire ignorés et qui resurgissent quand eux-mêmes deviennent parents, comme le divorce de leurs propres parents ou des secrets de famille que l'on croyait enfouis ou…
Quelquefois il est impossible de voir les petits-enfants, soit parce que leur père/mère est décédé.e et c'est la double peine…le divorce aussi crée des situations de manque aggravées de complexités juridiques.
Il y a aussi des familles toxiques, qui peuvent mettre en péril nos petits-enfants. Dans ce cas nous avons le devoir d'appeler le 119 même si nous risquons de ne plus voir ni nos enfants ni nos petits-enfants mais, si notre petit-enfant est en danger, pas d'hésitation à avoir !
Quels sont les recours possibles pour voir nos petits-enfants ?
Tout d'abord essayer de calmer le jeu en évitant de harceler nos enfants d'appels ou de messages, réfléchir calmement à une possibilité de médiation et se faire accompagner pour avoir le maximum de chances de renouer les liens. Même si un article de la loi dit que les petits enfants ont le droit de voir leurs ascendants, judiciariser une situation c'est la garantie que ce sera mal vécu par nos enfants…et le résultat peu probant. L'EGPE déconseille fortement cette démarche sauf si notre petit-enfant est en danger. Dans ce cas, la justice en la personne du Juge aux Affaires Familial (JAF) peut être nécessaire.
A propos de justice, une loi de 2022 donc récente, précise que les grands parents n'ont plus le droit d'adopter leurs petits-enfants, évitant ainsi que la perception des liens familiaux ne soit brouillée. En d'autres termes, les grands-parents restent grands-parents, ce qui illustre bien le fait que ceux-ci ont une place particulière, qu'ils ne peuvent en aucun cas faire office de « parents » mais qu'ils peuvent avoir la responsabilité de leurs petits-enfant seulement si le JAF est d'accord.
N'oublions pas que les grands-parents sont en deuxième ligne et non plus aux commandes comme lorsqu'ils étaient parents…même si nos réflexes ont parfois la vie dure ! Bien des souffrances et donc des appels seraient évités si les grands parents restaient attentifs à garder leur place et évitaient de s'immiscer dans l'éducation de leurs petits-enfants, par exemple, si celui-ci n'est pas en réel danger.

La médiation intergénérationnelle

Médiatrices ; Monique Desmedt, Annick Eschermann et Natalène Guichot Perrère

La demande de médiation est initiée la plupart du temps par les grands-parents. Leur démarche auprès de l'EGPE est toujours empreinte de souffrance. Fragilisés par les conflits familiaux qui entraînent la perte de liens avec leurs petits-enfants, ils connaissent souvent la solitude et le repli sur soi.
Face à cette situation difficile, ils se font parfois aider par un psychologue. En zone rurale, ce soutien s'avère très limité car on y trouve moins de praticiens.
La démarche de médiation constitue souvent pour eux le dernier recours après de multiples actions visant à rétablir un dialogue avec les parents. Les grands-parents sont en demande d'une écoute bienveillante qui les aidera à trouver des solutions dans les impasses où ils se trouvent.
L'appel au Juge des Affaires familiales est évoquée dans la perspective de reconnaissance des droits.
Si la demande des grands-parents concerne presque exclusivement le lien avec les petits enfants, les problématiques sous-jacentes sont complexes et diversifiées.
Le Service d'écoute « **Allo Grands-parents »** y est confronté au quotidien.

En 2022, notre Service est intervenu essentiellement dans le champ de la pré-médiation. Il s'agit d'une étape préalable à la reprise d'un dialogue constructif entre les deux générations concernées visant l'intérêt de l'enfant. Il s'agit aussi d'un premier accompagnement des personnes, en échange téléphonique ou en entretien au siège de l'EGPE afin qu'elles puissent sortir de la plainte, quitter la posture de victimes pour devenir actrices de changement, explorer le champ des possibles et ainsi se réapproprier les solutions adaptées.
Le temps est nécessaire pour opérer ce changement. Les médiatrices, par leur écoute aident les grands-parents à clarifier les situations. Leur rôle est en partie pédagogique.
Dans certains cas, quand l'ouverture semble possible, elles sont amenées à contacter par courrier les parents concernés afin que ces derniers puissent exprimer leur propre vécu de la situation familiale et proposer des réaménagements de la communication.

Notons que la distance entre les grands-parents et les parents – géographique, culturelle, affective...etc... constitue un obstacle au rétablissement des liens intra-familiaux.
L'EGPE faisant partie du réseau FENAMEF (Fédération Nationale de La Médiation et des Espaces Familiaux) une orientation vers un Service de Médiation proche du domicile des parents est proposée. Elle se fait à l'issue d'un premier entretien. Cette orientation est fréquente car les appels téléphoniques proviennent de toutes les régions de France.
Compte-tenu de la complexité des demandes, il est difficile de comptabiliser les démarches spécifiquement orientées vers la médiation.

Les Ateliers et groupes de parole : « Aujourd'hui grands-parents »

Co-animation : Monique Desmedt et Pierre Manipoud.

L'atelier a fonctionné en 2022 avec 9 participants dont 2 couples de grands-parents.
Ce nombre restreint a favorisé le partage d'expériences personnelles dans la confiance et le respect de chacun.
Lors des rencontres mensuelles, les thèmes abordés ont questionné la place des grands-parents et plus globalement les liens entre les générations. Les échanges se sont avérés être un soutien lorsque des épreuves traversent la vie.
Voici les thèmes explorés en 2022 :

- ***Notre place de grand-parent dans la famille et dans la société.***
- ***Rassembler la famille : un mythe ?***
- ***Les besoins relationnels de chacun.***
- ***Comment répondre aux besoins des petits enfants ?***
- ***Ces lieux qui nous habitent.***
- ***Quand les choix de nos enfants nous étonnent.***

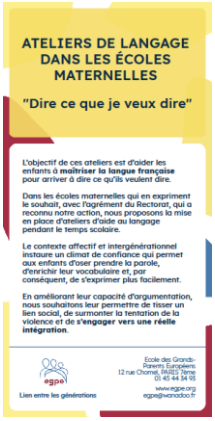
ATELIERS DE LANGAGE DANS LES ÉCOLES MATERNELLES

"Dire ce que je veux dire"

L'objectif de ces ateliers est d'aider les enfants à **maîtriser la langue française** pour arriver à dire ce qu'ils veulent dire.

Dans les écoles maternelles qui en expriment le souhait, avec l'agrément du Rectorat, qui a reconnu notre action, nous proposons la mise en place d'ateliers d'aide au langage pendant le temps scolaire.

Le contexte affectif et intergénérationnel instaure un climat de confiance qui permet aux enfants d'oser prendre la parole, d'enrichir leur vocabulaire et, par conséquent, de s'exprimer plus facilement.

En améliorant leur capacité d'argumentation, nous souhaitons leur permettre de tisser un lien social, de surmonter la tentation de la violence et de **s'engager vers une réelle intégration**.

egpe
Lien entre les générations

École des Grands-Parents Européens
12 rue Chomel, 94303 Vincennes
01 40 44 34 05
www.egpe.org
egpe@wanadoo.fr

Les Ateliers de langage dans les écoles maternelles « Dire ce que je veux dire ».

Responsables : Elyette JOUBERT, Annie SUSSEL

Grâce à ces ateliers d'**aide au langage pour les jeunes enfants de maternelle**, l'EGPE permet à de très jeunes enfants qui ont des difficultés d'expression de trouver les mots pour dire ce qu'ils veulent dire, de parler avec l'autre, d'apprendre à l'écouter, de trouver des arguments plutôt que de recourir aux insultes et aux coups, en bref, de **tisser un lien social et de s'engager vers une réelle intégration**.
Il s'agit d'offrir aux enfants qui en ont le plus besoin la possibilité de se retrouver dans un groupe restreint à l'intérieur duquel ils peuvent progresser plus rapidement.
Les intervenants des ateliers sont des grands-parents désireux d'apporter à d'autres enfants un peu de ce qu'ils apportent à leurs propres petits-enfants.
Cette action a reçu de très vifs encouragements des équipes pédagogiques concernées et nous avons obtenu l'agrément du Rectorat pour intervenir pendant le temps scolaire.
Tous les intervenants sont bénévoles.

Notre fonctionnement
Dans chaque école, les bénévoles de l'EGPE interviennent une demi-journée par semaine. Ils accueillent successivement trois groupes de 4 enfants pour une durée de trois-quarts d'heure, se chargent d'aller chercher les enfants dans les classes et de les raccompagner.
Notre action s'inscrit dans un processus dont l'enseignant garde la maîtrise, elle est en cohérence avec le projet d'école et des **bilans** sont faits régulièrement avec les enseignants.

La formation des intervenants
Avant toute intervention des bénévoles, une préparation est mise en œuvre avec des professionnels de l'Éducation Nationale, des spécialistes du langage (orthophonistes, psychologues scolaires), des conférencières de musée et des professionnels de la transmission orale (conteuses, personnes ayant travaillé sur les textes, en particulier les textes pour les enfants, comédien, etc).
L'EGPE fournit aux intervenants **un livret d'accompagnement de 36 pages** qui reprend l'essentiel des conseils dispensés par les formateurs. Nous mettons à la disposition de chaque binôme d'intervenant(e)s des livres et des jeux dont l'utilisation permet de déclencher l'expression.

Notre bilan
À ce jour, une quarantaine de bénévoles de l'EGPE interviennent dans une vingtaine d'écoles. À raison de 3 ateliers par demi-journée et de 4 enfants en moyenne par atelier, ce sont donc plus de **200 enfants parisiens qui sont ainsi aidés et soutenus chaque année.**

Appel aux bonnes volontés
De nombreuses écoles maternelles nous demandent d'ouvrir des ateliers mais nous n'avons pas assez de bénévoles pour répondre à toutes les demandes. **Nous faisons donc appel à toutes les bonnes volontés** et précisons que tous les bénévoles disent trouver cette action très gratifiante pour eux aussi.
Venez nous rejoindre !

Le café-actualités de l'EGPE et le club de lecture
Responsable : Jane Desnos

Le café-actualités
Une séance mensuelle avec 6/7 participants (je mets au masculin car notre regretté Gérard Desmedt était avec nous), tous actifs et désireux d'échanger autour d'articles que je varie au mieux, tantôt politiques, philosophiques ou sociétaux. Et entre les séances j'envoie par mail une sélection d'articles que je trouve pertinents. Donc un dialogue permanent est maintenu entre les séances. Pour une participante partie en province la liaison par visio se révèle un excellent moyen de nous rejoindre.

Le club de lecture
Les séances, avec 4/5 participantes, sont évidemment assez espacées pour permettre à chacune de lire le livre choisi et proposé par moi. Nous avons lu Marie -Hélène Lafon *Histoire du fils, puis* Sandrine Collette *On était des Loups* et Lola Lafon *Quand tu écouteras cette chanson.*
Certaines participantes, dans un premier temps décontenancées devant mon désir de décortiquer thèmes et style, se sont ensuite montrées très satisfaites et même désireuses de relire le livre à la lueur de ce qu'elles avaient découvert lors de l'animation.

Tricotez Cœur 2022
Responsable Monica Burckhardt

Nous avons reçu un nombre de colis proche de celui d'avant le confinement.
Nombre de tricoteuses 7 681 ; Nombre de pièces reçues et offertes 34 834.
Distribués aux **maternités**, à une cinquantaine à Paris et Banlieue ; aux res**tos du Cœur-bébés**
6 centres : 7600 pièces environ ; aux PMI -28 centres à Paris, 18 centres en banlieue – et à diverses associations telles que : Maisons de la Mère et l'Enfant, Maisons accueillant des familles de migrants Centre d'hébergement d'urgence, Emmaus, Aurore.

Les Babalias

Ce projet de soutien à la parentalité, né en 2017, interrompu lors de l'épidémie de Covid, a redémarré en fin d'année 2022 à l'initiative d'une sage-femme qui a contacté l'EGPE.
Il prend son origine dans l'évolution actuelle de la société (éloignement des familles, sensation d'isolement). Il propose de mettre en relation un(e) bénévole (grand-parent) et des jeunes parents qui le souhaitent.
Ce soutien individualisé, au rythme de la famille, permet de diminuer la solitude des jeunes parents. Il est adaptable et modulable en fréquence et en durée. Il propose de mettre en relation un(e) bénévole (grand-parent) et des jeunes parents qui le souhaitent.
Afin de redémarrer ce projet l'EGPE a, dès la fin de l'année 2022, mobilisé les personnes ayant participé à cette action en 2017, constitué une équipe de coordonnateurs, proposé aux bénévoles de l'EGPE une formation initiale et une analyse de pratiques, pris contact avec les partenaires institutionnels et associatifs afin de faire reconnaitre le projet.

Voici les coordonnées des coordonnateurs du projet

Dr Nicole Jozwiak, médecin de PMI	Tel : 07 60 10 59 69	nmjozwiak@gmail.com
Dr Françoise Peskine, pédiatre	Tel : 06 81 53 24 16	f.peskine@icloud.com
Marie Ventadour, sage-femme	Tel : 06 84 03 58 47	marieventadour@orange.fr

Les Cafés des grands-parents

Le lieu : L'équipe de la maison de la vie associative située 4 rue d'Amélie 75007 nous accueille lors de chaque café des Grands-Parents.

L'équipe des cafés des Grands-Parents :

Neuf bénévoles de l'EGPE, dynamiques, créatives, inventives. Elles ont bénéficié d'une formation au théâtre forum réalisée par Fabrice Salé.

Une réunion préparatoire de chaque café des Grands-Parents

Un apport théorique, écrit par Monique Desmedt (psychologue). Un temps de rencontre afin d'évoquer l'accueil des participants, le thème, les scènes de théâtre forum, l'animation du débat, les éléments de l'actualité, les associations et ou personnes invitées, les prochains thèmes.

Les thèmes des cafés des grands-parents :

Le 29 septembre 2022 : « L'évolution du rôle des Grands-Parents »

Le 17 novembre 2022 : « Les choix de nos enfants qui nous étonnent »

Le 15 décembre 2022 : « Être Grand-Parent au moment des fêtes »

Le nombre total de participants 2022 : 77 participants : 25 personnes le 29 septembre, 30 personnes le 17 novembre et 22 personnes le 15 décembre.

Le déroulé de chaque café des Grands-Parents :

Accueil café et thé, Saynètes de théâtre forum, échanges entre les participants en petits groupes, retour en grand groupe, choix des thèmes des prochains cafés des Grands-Parents.

Chaque café des Grands-Parents bénéficie d'un compte-rendu.

Ce compte-rendu fait part des documents ayant permis de préparer le café des Grands-Parents, des éléments du débat. Il est associé à l'écrit de Monique Desmedt.

L'ACTIVITE COMMUNICATION ET RELATIONS AVEC D'AUTRES INSTITUTIONS :

L'activité "communication" de l'EGPE avait beaucoup augmenté lors de la crise sanitaire durant laquelle l'EGPE a fait entendre la voix des grands-parents dans de nombreux médias, presse, radio et télévision dès le printemps 2020. En 2022 cet engouement s'est calmé même si l'EGPE est maintenant plus clairement identifiée comme le porte-parole des grands-parents en France. Notre Temps, Ouest France et d'autres titres de la PQR nous sollicitent régulièrement. La présidente de l'EGPE a continué en 2022 à être sollicitée par la télévision France INFO TNT pour réagir en tant qu'observatrice citoyenne à l'actualité et à chaque fois c'est en tant que présidente de l'EGPE qu'elle a été présentée et qu'elle s'est exprimée.

Le site internet de l'EGPE, sous la rubrique l'EGPE et les Médias essaie de mettre en ligne les diverses interventions écrites ou orales de Françoise Peskine, Monique Desmedt, Elyette Joubert, Sophie de la Boutresse ou Régine Florin, quand les médias veulent bien nous envoyer les articles et fichiers audio/vidéo…. Cette rubrique s'est également enrichie de tout article en lien avec la grand-parentalité et/ou séniorité ainsi que d'autres articles sociétaux utiles à la culture grand-parentale que l'EGPE développe au profit de ses bénévoles et adhérent.e.s.

L'EGPE a maintenu sa politique de rapprochement avec d'autres institutions. Sa présidente a été élue au conseil d'administration de l'UDAF (Union départementale des Associations Familiales) se rapprochant ainsi des associations familiales de Paris et s'ouvrant un large cercle de contacts. Pareillement la présidente représente l'EGPE au sein de l'UIS (Union des Institutions Sociales) animée par Marguerite CHEVREUL, maire adjointe du 7ème arrondissement. La mairie du 15ème nous a invités à son "forum des seniors" et l'EGPE a également animé une conférence lors de la semaine bleue à la mairie du 7ème après y avoir tenu un stand lors du forum des associations.
L'EGPE était également membre de l'association AGE PLATFORM en 2022 et lors de la campagne présidentielle sa présidente a convaincu les membres de AGE France de prendre en considération les solidarités intergénérationnelles apportées par les grands-parents dans les lettres adressées aux candidats.
Elyette JOUBERT a représenté l'EGPE au conseil d'administration de l'EPE (Ecole des Parents Educateurs) qui a pour mission d'aider les parents et tous les acteurs de soutien à la parentalité ainsi qu'au C.A. de l'Aide aux Mères (fondation Henriette VIOLET à qui nous payons notre loyer mensuel). Une première collaboration s'est établie entre l'EGPE et la fondation autour de la découverte du livre et des premières lectures, temps animé par deux bénévoles des ateliers de langage à la crèche de l'Aide aux Mères le mercredi matin.

Les Newsletters ont continué à être publiées sous leur forme imprimable envoyées par mail et les documents de communication de l'EGPE se sont enrichis. A vous de les distribuer dans vos mairies et toute institution recevant du public…

Les excellents contacts noués avec la maison des associations du 7ème se sont poursuivis notamment avec l'organisation des "cafés des grands-parents".

En mars 2022, l'EGPE s'est vue attribuer le prix Label Paris Europe ce qui lui a permis d'organiser un colloque à l'Hôtel de Ville de Paris, avec le soutien financier de la ville de Paris et d'Europ Assistance, le 26 novembre 2022 sous le titre "de l'art de faire famille à distance. Grands-Parents et petits-enfants en Europe".

Ce colloque a rassemblé une centaine de participants et les interventions des experts sollicitées furent remarquablement riches. Un film-synthèse reprenant les propos de cette matinée est disponible en ligne sur notre site. Ce thème a ensuite intéressé d'autres journalistes sans nécessairement qu'ils fassent appel à l'EGPE…

LA FEDERATION DES EGPE

Le C.A. de la fédération des A.G. a tenu ses C.A. en ligne sous la houlette de ses deux présidentes, Gisèle Gizard de Bordeaux et Brigitte Maurer de Lyon qui accomplissent un admirable travail de présidence.

- L'EGPE BEARN-ADOUR, président : Fernando CUEVAS
- L'EGPE BORDEAUX- GIRONDE, présidente : Gisèle GIZARD
- L'EGPE COLMAR : président René LODWITZ et sa trésorière Marie Laure BLEGER (également trésorière de la Fédération)
- L'EGPE DIJON : président François GUILLAUME (par ailleurs président de l'UDAF 21 et à l'UNAF)
- L'EGPE LYON : présidente Brigitte MAURER
- L'EGPE PARIS : présidente Régine FLORIN
- L'EGPE ROUEN a un nouveau président : Maximilien BOURDET
- L'EGPE VERSAILLES, présidente : Marie Odile DESTORS (qui peine à trouver la succession).

A noter que l'EGPE de Lille est dissoute par manque de successeur ainsi que celle d'Aix. Seules persistent à Aix environ 70 tricoteuses qui continuent leur activité. Toutes les EGPE sont touchées par le manque de bénévoles et la difficulté à trouver de jeunes retraités pour assurer le relais des membres du C.A.

L'activité de notre site internet : suivi des visites et des pages vues du 01/01/2022 au 31/12/2022

Responsable : Hervé BRUILLARD

Nb Visites	
Période	**Visites**
janv-22	8 443
févr-22	8 138
mars-22	9 087
avr-22	14 391
mai-22	11 210
juin-22	8 524
juil-22	17 641
août-22	18 634
sept-22	10 491
oct-22	13 531
nov-22	7 287
déc-22	10 934
TOTAL	**138 311**
Moyenne	**11 525,92**

Pages vues	
Période	**Pages vues**
janv-22	16 477
févr-22	15 347
mars-22	17 917
avr-22	29 170
mai-22	22 419
juin-22	18 934
juil-22	10 425
août-22	36 442
sept-22	19 195
oct-22	28 777
nov-22	17 411
déc-22	18 839
TOTAL	**251 353**
Moyenne	**20 946,08**

Temps moyen d'une session en mn	
Période	**Temps**
janv-22	7,14
févr-22	7,14
mars-22	6,45
avr-22	0,34
mai-22	0,39
juin-22	0,49
juil-22	0,20
août-22	1,08
sept-22	0,26
oct-22	0,29
nov-22	0,36
déc-22	0,30
TOTAL	**24,44**
Moyenne	**2,04**

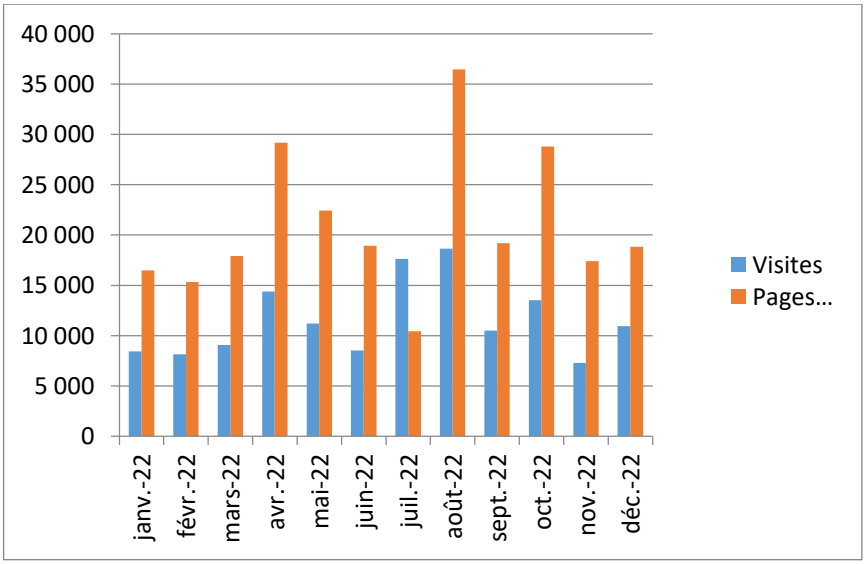

Discours d'orientation pour 2023

"L'EGPE, 30 années d'observatoire de la grand-parentalité"

En 2022 l'EGPE a sollicité une aide pour projet auprès de Malakoff Humanis qui a accepté de le financer pour moitié.
Cet engagement financier a permis à l'EGPE de mettre en route dès la rentrée scolaire 2022 :

- Trois cafés des grands-parents (sur les 8 prévus)
- Une séance de formation à l'animation par les techniques du théâtre-forum (sur les deux prévues)
- Trois ateliers-philo (sur les 5 programmés) sur des thèmes de grand-parentalité tels que "être grand-parent", "la liberté", "la confiance".
- Deux ateliers d'écriture (sur 6 programmés) sur la transmission de l'histoire familiale.

Cette démarche demande à être poursuivie sur deux années car l'analyse de contenu de tous les comptes rendus issus de ces rencontres fera partie des documents synthétisés lors d'une journée de colloque que nous comptons organiser pour fêter les 30 ans de l'EGPE en novembre 2024 (après les jeux olympiques).
L'engagement financier de Malakoff a besoin d'être soutenu par un autre mécène mais malgré le dépôt de plus d'une dizaine de dossiers de subventions, à l'heure où ce rapport est rédigé, nous n'avons pas reçu de financement complémentaire pour la poursuite de nos activités ni pour l'organisation de cet anniversaire.
Ce qui permet de faire la transition vers le point final de ce rapport moral : le discours d'orientation.

Orientation et programme pour l'exercice 2023

L'article premier de nos statuts mentionne que notre association a pour but "d'être un observatoire de la grand-parentalité afin d'acquérir une fonction de représentation des grands-parents auprès des pouvoirs publics, des organismes familiaux et sociaux, de la presse, du grand public".
Le but de ce projet est donc d'affirmer et de faire prendre conscience de l'importance du rôle des grands-parents au sein de la société. La conduite du projet se conduit selon trois axes :

1. L'analyse des fiches de notre ligne d'appel ALLO GRANDS PARENTS de l'EGPE qui va être réalisée par un.e. étudiant.e. de l'université de Franche Comté sous la direction de Veronika Kushtanina, Maître de conférences en sociologie à l'université de Franche-Comté de Besançon. Cette analyse sera complétée par une recherche sociologique sur l'évolution de la grand-parentalité que mènera un autre étudiant.

2. Les "cafés des grands-parents", les "ateliers de philo", les "ateliers d'écriture" axés sur la transmission de l'histoire familiale" vont se poursuivre. Un deuxième groupe de parole va se constituer et nous allons aussi proposer, avec des associations parisiennes, des conférences sur des thèmes liés à la grand-parentalité confrontée à des sujets douloureux familiaux où les grands-parents ne savent pas toujours où est leur place.

3. Mieux faire connaître la grand-parentalité : conception et réalisation de supports de communication visant à valoriser les rôles assurés par les grands-parents tant auprès des pouvoirs publics que de la presse et du grand public : actualisation du site internet de l'EGPE PARIS, films et animations des réseaux sociaux.

Cette démarche de projet débouchera sur l'organisation du colloque-anniversaire, en novembre 2024, pour les 30 ans de l'EGPE, où l'ensemble de ces recherches sera présenté et débattu, en présence d'experts français et européens. Un livre blanc sera publié à l'issue de ce colloque.

Vous l'aurez compris, nous continuons donc toujours notre recherche de subventions complémentaires nous permettant de réaliser ce beau projet. Et bien entendu de bénévoles pour rejoindre notre équipe motivée !

A Paris le 2 juin 2023,

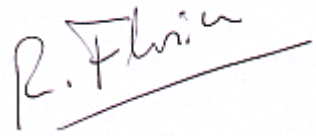

La Présidente de l'EGPE, Régine FLORIN